



EXCLUSIVAGORA®

LEILÃO PRESENCIAL

INSOLVÊNCIA

THERMOPISTA - COMPONENTES ELETRÓNICOS UNIPessoal, LDA.

Proc. Insolvência nº 7998/25.4T8VNF

Tribunal Judicial da Comarca de Braga - Juízo de Comércio de Vila Nova de Famalicão - J3

Administrador Judicial: Dr. Amadeu José Maia Monteiro de Magalhães

EQUIPAMENTOS E MÁQUINAS P/ PRODUÇÃO DE COMPONENTES ELETRÓNICOS

BRAGA



MÁQUINAS BOBINAGEM / MÁQUINAS CRAVAR TERMINAIS / PRENSAS CRAVAR TERMINAIS



MÁQUINAS BOBINAR TORÓIDES / LINHA AUTOMÁTICA DE INSERÇÃO DE SMD COM FORNO / STACKER



MÁQUINA TAMPOGRAFIA / MÁQUINAS SOLDAR / COMPRESSORES / VEÍCULOS LIGEIROS E OUTROS



INFORMAÇÃO SOBRE O LEILÃO PRESENCIAL



15 de maio de 2026



14:30 horas



THERMOPISTA - COMPONENTES ELECTRÓNICOS UNIPessoal, LDA.

RUA NOVA DA DEVESA, LOTE A, R/CHÃO, 4705-657 CELEIRÓS (BRAGA)

COORDENADAS GPS: 41.512275695801; -8.456059455872

COMBINAÇÕES DE VENDA

Nos termos do artigo 162º do CIRE:

- 1) LOTE A LOTE;**
- 2) TOTALIDADE DOS LOTES (AGREGA A UNIVERSALIDADE DOS BENS MÓVEIS QUE COMPÕE AS VERBAS 1 À 13);**
- 3) OUTRAS POSSÍVEIS.**

**As combinações possíveis de venda, estão, até ao dia do leilão, sujeitas a alterações.*

VISITAS



DIA 15 DE MAIO DAS 09:30 HORAS ÀS 11:30 HORAS



THERMOPISTA - COMPONENTES ELETRÓNICO UNIPessoal, LDA.

RUA NOVA DA DEVESA, LOTE A, R/CHÃO, 4705-657 CELEIRÓS (BRAGA)

COORDENADAS GPS: 41.512275695801; -8.456059455872

NOTAS INFORMATIVAS

Os itens constantes na relação de bens estão, até ao dia do leilão, sujeitos a alterações.

BENS MÓVEIS NÃO SUJEITOS A REGISTO

LOTE 1

Valor de Venda: €400,00

VERBA 1 - Lote de Material/Equipamento de Escritório e de Refeitório composto por 7 armários de arquivo pequenos; 8 secretárias; 1 etiquetadora Brother; 1 mesa de apoio pequena; 1 armário de dossiers de 4 gavetas; 1 balança Sartorius; 1 servidor HP; 1 UPS Zriello; 4 armários de arquivo altos; 12 cadeiras com rodas; 2 poltronas; 1 mesa de centro; 2 móveis expositores em vidro; 1 mesa de reuniões; 11 cadeiras; 1 mesa de reuniões oval; 15 cafés; 1 monitor Acer com CPU, teclado e rato; 1 impressora Epson; 1 monitor LG com CPU, teclado e rato; 1 TV; 1 relógio de ponto; 1 impressora industrial Weidmuller; 1 gaveteiro; 2 vácuos de impregnação dos transformadores Memmert; 1 projetor de perfis para fazer medições Mitutoyo; 1 bancada de trabalho com ferro de soldar; 1 servidor HP avariado; 1 bastidor pequeno; 1 UPS APC; 1 micro-ondas Kunft; 1 frigorífico pequeno Joel; 1 bancada com pia; 4 mesas e 13 cadeiras de refeitório; 1 banho maria; 1 torradeira elétrica; 1 armário com prateleiras em inox.

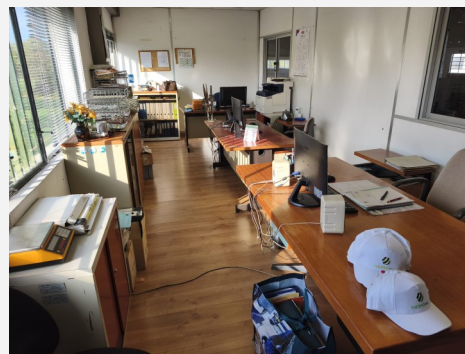

LOTE 2

Valor de Venda: €300,00

VERBA 2 - Armazém Industrial móvel de prateleiras metálicas organizadas e caixas de stocks com diversos componentes eletrónicos.



LOTE 3

Valor de Venda: €450,00

VERBA 3 - Secção de Manutenção composta por 1 máquina de injeção de borracha Arburg; 1 esmeriladora Dem; 1 furadora de coluna Efi; 1 balança mecânica de plataforma; 2 estufas; 1 cabine de pintura; 1 bancada de trabalho; 1 carrinho de ferramentas; 1 carrinho de apoio.

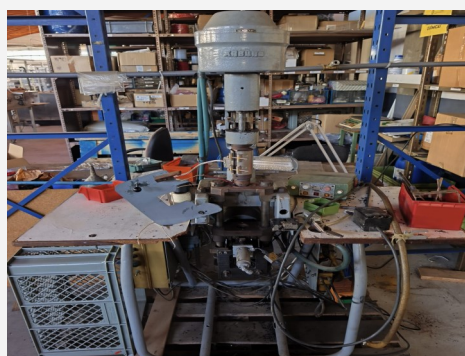

BENS MÓVEIS NÃO SUJEITOS A REGISTO

LOTE 4

Valor de Venda: €32.000,00

VERBA 4 - Lote de Máquinas/Equipamentos fora de serviço composto por 2 máquinas de bobinagem; 1 máquina de soldar; 1 máquina de bobinar automática; 1 máquina industrial de estampagem a quente Elmer; 1 máquina de furação rápida; 1 prensa; 1 ventilador centrífugo e acessórios diversos.



VERBA 5 - Secção de Bobinagem composta por 5 bancadas de trabalho com luminárias; 7 bancadas de apoio; 1 monitor Samsung com CPU, teclado e rato; 8 mesas de trabalho com luminárias; 1 prensa pequena; 1 máquina de furar pequena; 1 máquina de cravar; 1 microscópio; 1 secador; 1 paquímetro; 2 testadores de alta tensão Elektrotechn; 2 máquinas de bobinagem Tanac; 1 máquina de tampografia industrial Teca-Print; 3 máquinas de soldar Elmer; 2 máquinas de bobinagem de 1 cabeça Tanac; 2 máquinas de bobinagem de 8 cabeças Tanac com solda; 2 máquinas de bobinagem de 8 cabeças Tanac sem solda; 1 aparafusadora pneumática BroomWade; 1 bancada de trabalho para teste; 8 máquinas de bobinar manuais; 2 máquinas de bobinar toróides; 1 máquina de limpeza com 2 cabeças; 1 prensa; 1 aparelho de solda; 1 máquina de teste com monitor Philips e CPU; acessórios de teste diversos em caixas.



LOTE 5

Valor de Venda: €500,00

VERBA 6 - 1 compressor de 200 lts; 1 compressor Atlas Copco e 1 secador Atlas Copco.



BENS MÓVEIS NÃO SUJEITOS A REGISTO

LOTE 6

Valor de Venda: €400,00

VERBA 7 - 1 stacker elétrico com carregador OM Pimespo e 2 porta paletes manuais.

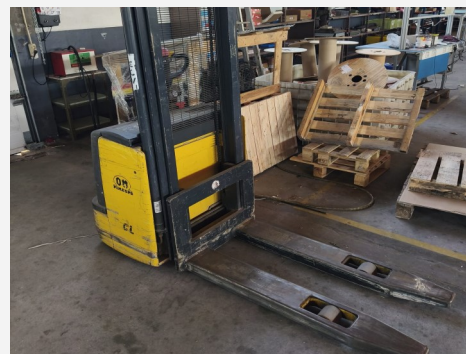

LOTE 7

Valor de Venda: €13.500,00

VERBA 8 - Secção de Cabelagem composta por 5 pranchas de apoio à cabelelagem; 1 bancada de trabalho com luminária; 2 mesas de trabalho; 2 carrinhos de suporte de apoio; 1 máquina de cravar terminais; 1 prensa; 4 prensas de cravar terminais com mini aplicadores, terminais e outros acessórios; 1 máquina de corte de mangas; 1 máquina de uniões por ultrassom; 1 máquina de corte de fio; 1 lote de fio para cabelagens; 1 suporte para cabo Komax; 1 máquina de cortar e desnudar cabo Komax com acessórios.



LOTE 8

Valor de Venda: €40.000,00

VERBA 9 - Secção de SMD's composta por 1 lote de telas de pasta de solda; 1 linha automática de inserção de SMD's Mirae com forno Vitronics Soltec Quantis Pro; 4 bancadas manuais de componentes; 1 máquina de corte de componentes; 1 máquina de formatação de componentes; 3 aparelhos de soldar; 1 máquina de testes alta tensão; 1 máquina de corte de resistências; 2 secadores; 4 mesas de trabalho com luminárias; 1 furador de coluna Cincinnati.



LOTE 9

Valor de Venda: €1.000,00

VERBA 10 - 1 estrutura/plataforma amovível.

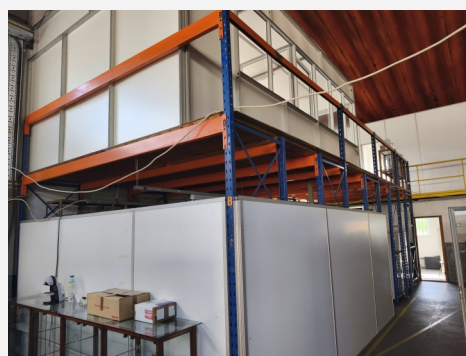

BENS MÓVEIS NÃO SUJEITOS A REGISTO

LOTE 10

Valor de Venda: €75,00

VERBA 11 - Oficina de reparações composta por 1 secretária; 1 cadeira; 1 monitor; 1 estante; 1 armário; 1 aparelho de soldar e diversos acessórios e componentes eletrónicos em mau estado de conservação.



BENS MÓVEIS SUJEITOS A REGISTO

LOTE 11

Valor de Venda: €5.000,00

VERBA 12 - Ligeiro de mercadorias com plataforma elevatória, com a matrícula 39-BH-12, da marca Mercedes-Benz, modelo Sprinter 413 CDI, a Gasóleo, com a cor Branco, do ano 2006, com 157.791 kms e 3 lugares.



LOTE 12

Valor de Venda: €1.000,00

VERBA 13 - Ligeiro de mercadorias, importado, com avarias diversas, com a matrícula AF-31-HM, da marca Peugeot, modelo Partner, a Gasóleo, com a cor Branco, do ano 2014, com 353.552 kms e 3 lugares.



VALOR TOTAL DOS BENS MÓVEIS:

€94.625,00

CONDIÇÕES GERAIS DE VENDA

COMPETE À **EXCLUSIVAGORA®** GARANTIR O REGULAR DESENVOLVIMENTO DO LEILÃO PRESENCIAL, QUE SE REGULA PELAS SEGUINTESS CONDIÇÕES GERAIS DE VENDA:

1 – REGISTO NO LEILÃO EXCLUSIVAGORA®

1.1 – O licitante/participante é obrigado a estar devidamente registado no leilão antes de efetuar qualquer licitação/proposta;

1.2 – O registo prévio no leilão é efetuado através da “Ficha de Inscrição” disponibilizada no local e no site, onde terão de constar todos os seus elementos de identificação e contatos necessários, nomeadamente nome, morada/sede, nº de Cartão de Cidadão/B.I. ou Certidão Permanente, NIF ou NIPC, nº de telefone e/ou telemóvel e email;

1.3 – Aquando do registo no leilão, é atribuído ao licitante/participante uma raquete/catálogo com um número que é associado ao seu registo e serve como sua identificação no leilão;

1.4 – Os dados disponibilizados serão usados para emissão de fatura(s), do Título de Adjudicação ou outorga do Contrato de Compra e Venda, salvo se, aquando do cumprimento das suas obrigações, indicar novos elementos;

1.5 – O licitante/participante assume a veracidade dos dados introduzidos, bem como todas as responsabilidades e obrigações decorrentes dos atos que vier a adotar, nomeadamente quanto ao cumprimento dos pagamentos previstos;

1.6 - No ato do registo/inscrição é obrigatória a entrega de um cheque de caução, no valor de **€5.000,00**, emitido à ordem da **EXCLUSIVAGORA Leiloeira Unipessoal, Lda.**, que se destina a garantir o bom e integral cumprimento das presentes Condições Gerais de Venda, o qual será devolvido no final do leilão, salvo se, em caso de incumprimento, seja total ou parcial, das mencionadas condições do leilão, poderá ser empregue para ressarcir pelos danos decorrentes desse incumprimento;

1.7 – Ao proceder ao seu registo no leilão, o licitante/participante está a declarar de forma expressa que conhece e aceita, integralmente, as presentes Condições Gerais de Venda;

2 – SOBRE OS BENS EM LEILÃO

2.1 – Os bens (imóveis ou móveis sujeitos ou não a registo) serão vendidos, livres de ónus ou encargos (exceto a transmissão de direitos), nas condições, estado físico e jurídico em que se encontram, pelo que a **EXCLUSIVAGORA®** declina qualquer responsabilidade relativamente ao estado de conservação ou funcionamento dos bens. Não serão aceites futuras reclamações ou pedidos de anulação de licitações, seja a que título for, principalmente por alegar este desconhecimento;

2.2 – Cabe ao licitante/participante a responsabilidade, antes de participar no leilão, de verificar o(s) bem(ens), presumindo-se que ao licitar está na posse de toda a informação e conhece o estado real do(s) mesmo(s). Assim, não pode o pagamento ser condicionado à obtenção de elementos ou realização de visitas. Porquanto, todas as questões relacionadas com o(s) bem(ens) em venda presumem-se tratadas a priori, isto é, o licitante declara ao licitar que conhece e tem perfeita consciência do estado do(s) bem(ens) licitado(s);

2.3 – Todos os leilões eletrónicos (regra geral) dispõem de um período de visitas aos bens (imóveis ou móveis sujeitos ou não a registo), em horário pré-definido ou por marcação prévia. Quando o período de visitas é pré-definido, o horário e a morada física em que os bens podem ser visitados estão divulgados na área do leilão e/ou na área do bem destinada ao efeito. Quando o período de visitas é feito por marcação, deverá, o licitante/participante, contactar a **EXCLUSIVAGORA®** a solicitar o respetivo agendamento ou a data e horário que tenha sido, entretanto, definido. O licitante/participante é responsável por vistoriar/visitar os bens, não podendo imputar à **EXCLUSIVAGORA®** a não realização deste pressuposto;

2.4 - O Dec. Lei nº 84/2021, de 18 de outubro, – “Defesa dos Direitos do Consumidor” - que regula os direitos do consumidor na compra e venda de bens, conteúdos e serviços digitais, ao abrigo do artigo 4.º n.º 1, alínea a), não é aplicável às vendas efetuadas no âmbito da liquidação de ativos em processo de insolvência ou em processo executivo. Por conseguinte, é conferido carácter vinculativo às licitações efetuadas e ao licitante/participante fica vedada a faculdade de requerer a anulação da sua licitação;

2.5 – Nas situações em que não seja possível efetuar visitas, as licitações efetuadas são, de igual modo, vinculativas e não podem ser condicionadas com base na ausência da inspeção do(s) bem(ens);

3 – DURAÇÃO DO LEILÃO

3.1 – O leilão decorrerá no local, data e hora publicados no anúncio, catálogo e site www.exclusivagora.com;

3.2 – O leilão termina quando mais nenhum lote(s)/bem(ens) estejam disponíveis para venda ou não ocorram mais licitações;

4 – FUNCIONAMENTO DO LEILÃO

4.1 – O licitante/participante, ao licitar, assume a responsabilidade decorrente de tal ato, nomeadamente de adquirir os bens (imóveis ou móveis sujeitos ou não a registo), pelo valor oferecido, em conformidade com o estabelecido na lei e nas presentes Condições Gerais de Venda;

4.2 – Para cada lote/bem é apresentado o seu valor de venda no catálogo do leilão;

4.3 – As licitações deverão ser feitas de forma clara, em voz alta, e com a raquete bem visível, de modo a não suscitarem dúvidas;

4.4 - Se a licitação mais alta for inferior ao valor de venda, considera-se Registo de Oferta. A esta licitação é conferido carácter vinculativo;

4.5 - As demais licitações realizadas no decurso de cada leilão, e que não foram vencedoras, são, automaticamente, arquivadas;

5 – COMISSÕES PELOS SERVIÇOS PRESTADOS

5.1 – Ao valor da venda, acresce a comissão, e respetivo IVA, pelos serviços prestados pela **EXCLUSIVAGORA®**, cujo pagamento é da responsabilidade do adquirente/comprador (seja ele, particular, pessoa coletiva/sociedade, credor hipotecário, entidade bancária ou financeira, entidade/pessoa com direito de preferência ou de opção e de remição), detalhadamente a considerar:

a) **Bens Imóveis** – 5% (acrescido de IVA à taxa legal em vigor);

b) **Bens Móveis** – 10% (acrescido de IVA à taxa legal em vigor);

c) **Direitos (Quinhões hereditários/Quotas/Ações/Usufrutos/Meações/Proporções e outros)** – 10% (acrescido de IVA à taxa legal em vigor);

d) **Estabelecimento Comercial/Unidade Industrial** – 10% (acrescido de IVA à taxa legal em vigor);

e) **Arte** - 10% (acrescido de IVA à taxa legal em vigor);

f) Casos particulares serão indicados nas condições específicas do leilão eletrónico e/ou na área de informação dedicada ao aludido leilão e/ou ao lote(s)/bem(ens) em venda;

5.2 – Em caso de adjudicação de um ou mais lote(s)/bem(ens), o licitante/participante será notificado para a proceder ao pagamento, num prazo máximo de **3 (três) dias**, do valor preço proposto para o(s) lote(s)/bem(ens) e direitos ou do sinal (bens imóveis) e da comissão;

5.3 – Nas situações em que o valor licitado, apesar de ser o mais elevado, for inferior ao Valor de venda do(s) lote(s)/bem(ens), o licitante/participante será, oportunamente, contactado a fim de lhe ser comunicada a decisão do(a) Administrador(a) Judicial;

6 – PAGAMENTO DOS LOTES/BENS

6.1 – BENS IMÓVEIS / DIREITOS / ESTABELECIMENTO COMERCIAL/UNIDADE INDUSTRIAL

a) Com a comunicação escrita da adjudicação, e conseqüente emissão do Título de Adjudicação, o proponente/promitente-comprador pagará 10% do valor proposto, a título de sinal e princípio de pagamento, bem como o valor referente aos serviços prestados pela **EXCLUSIVAGORA®**;

b) O valor remanescente será pago aquando da celebração da escritura pública de compra e venda/DPA/Título de Transmissão, a realizar num prazo máximo de 30 (trinta) dias, salvo deliberação contrária anuída pelo(a) Administrador(a) Judicial. No caso de ocorrerem notificações de direitos de preferência, o referido contrato realizar-se-á assim que esses prazos estiverem concluídos;

c) Na eventualidade de existir o recurso ao financiamento bancário, terá o proponente/promitente-comprador de informar, previamente, a **EXCLUSIVAGORA®** dessa necessidade, suportando os encargos relacionados com obtenção de toda a documentação exigida pela entidade bancária/financeira;

d) A escritura pública de compra e venda será agendada pela **EXCLUSIVAGORA®** logo que se encontre reunida toda a documentação necessária para o efeito, em local determinado pelo(a) Administrador(a) Judicial (regra geral, na área geográfica do seu domicílio profissional), salvo deliberação contrária anuída por este, notificando-se o proponente/promitente-comprador;

e) A venda dos imóveis, no âmbito dos processos de insolvência, está dispensada, nos termos da lei, da apresentação de Licença de Utilização, Certificação Energética e da Ficha Técnica. No caso dos prédios rústicos, não exigível a submissão do BUPI.

6.2 – BENS MÓVEIS

a) Com a comunicação escrita da adjudicação, e conseqüente emissão do Título de Adjudicação, o proponente/promitente-comprador pagará a totalidade do valor proposto, acrescido de IVA à taxa legal em vigor, bem como o valor referente aos serviços prestados pela **EXCLUSIVAGORA®**;

b) No caso de aquisição de bens móveis sujeitos a registo (viaturas/motociclos/embarcações), compete ao proponente/promitente-comprador o pagamento do(s) emolumento(s) referente(s) ao registo de propriedade, a seu favor, na Conservatória de Registo e/ou Capitania competente;

c) Por norma, os registos de transmissão da propriedade dos veículos são efetuados pela **EXCLUSIVAGORA®**;

d) O levantamento das viaturas só é autorizado após a conclusão do registo de transmissão.

6.3 - Se por motivos alheios à **EXCLUSIVAGORA®** e ao proponente/promitente-comprador, a venda for considerada sem efeito/anulada por quem de direito (particularmente por decisão do(a) Administrador(a) Judicial ou por decisão judicial), em caso de irregularidade ou outro vício que seja impeditivo e/ou torne inválida e/ou ineficaz a venda, as quantias pagas pelo proponente/promitente-comprador ser-lhe-ão devolvidas em singelo, não havendo lugar a ressarcimento de prejuízos ou danos causados às partes;

6.4 - Qualquer situação de incumprimento imputável ao proponente/promitente-comprador (o não pagamento do preço, o não levantamento dos bens ou a desistência), determinará as seguintes pressuposições:

a) A venda ser considerada sem efeito;

b) Vedado o concurso a nova venda;

c) Responder criminal e/ou civilmente pelos danos ou prejuízos causados;

d) Não reaver os montantes pagos, sejam a que título forem;

e) Ressarcir a Massa Insolvente e a **EXCLUSIVAGORA®** pela diferença do valor que o respetivo bem móvel ou imóvel venha a ser adjudicado (aplica-se quando a adjudicação se efetue ao licitante anterior ou quando a adjudicação se concretize através de nova ação de venda e o valor de venda seja inferior aquele que fora proposta pelo licitante/participante incumpridor);

f) Bloqueio temporário ou definitivo da conta do licitante/participante;

7 – MODALIDADES DE PAGAMENTO

7.1 - Nos termos do previsto no Regulamento n.º 314/2018, de 25 de maio, dos “Deveres Gerais para a Prevenção e Combate ao Branqueamento de Capitais e do Financiamento do Terrorismo (BC/FT)”, referente à Lei n.º 83/2017, de 18 de agosto, após a adjudicação do (s) lote(s)/bem(ens) licitado(s), os pagamentos poderão ser feitos através das seguintes modalidades:

- a) **Transferência bancária** para o(s) IBAN(s) indicado(s) no email de comunicação da adjudicação;
- b) **Cheque bancário ou visado** endossado à ordem da Massa Insolvente, conforme indicado no email de comunicação da adjudicação;
- c) **Multibanco**;
- d) **Numerário** - proibido pagar ou receber em numerário em transações de qualquer natureza que envolvam montantes iguais ou superiores a €3.000,00, ou o seu equivalente em moeda estrangeira (Lei n.º 92/2017, de 22 de agosto);

7.2 - É de preenchimento obrigatório o formulário relativo à prevenção e combate ao branqueamento de capitais para transações de montante superior a € 15.000,00 (quinze mil euros), o qual será disponibilizado após a adjudicação;

8 – LEGITIMIDADE NO ACESSO AO SERVIÇO

8.1 - Não poderão aceder ao leilão pessoas que não tenham capacidade jurídica plena para a celebração de contratos onerosos, não podendo, nomeadamente, ter acesso os menores de 18 (dezoito) anos;

8.2 - A **EXCLUSIVAGORA®**, não assume qualquer responsabilidade resultante do facto de o licitante/participante não possuir capacidade jurídica plena para vender ou comprar o(s) produto(s);

8.3 - O licitante/participante do leilão eletrónico deverá informar a **EXCLUSIVAGORA®** de qualquer situação que limite a sua capacidade jurídica, considerando-se que, se nada for comunicado nesse sentido, o mesmo será assumido como tendo capacidade jurídica plena;

8.4 - O licitante/participante do leilão não poderá usar uma identificação de que não seja titular;

8.5 - A **EXCLUSIVAGORA®** poderá vedar/suspender o acesso ao leilão sempre que o licitante/participante viole qualquer disposição legal ou qualquer disposição das presentes Condições Gerais de Venda ou dos seus anexos, bem como no caso de ser detetada qualquer atividade fraudulenta ou ligação a atividade fraudulenta promovida e/ou exercida pelo licitante/participante e relacionada com o leilão;

8.6 - Na eventualidade de ser vedada/suspensa a participação ao licitante/participante no leilão, as obrigações assumidas por este até a esta data, nomeadamente a obrigação de pontual pagamento de quaisquer montantes em dívida e de conclusão de negócios a que se tenha proposto enquanto proponente/promitente-comprador, não se extinguem, devendo, o licitante/participante, cumprir, obrigatoriamente, tais obrigações, sendo para o efeito notificado por correio eletrónico;

9 – RESPONSABILIDADE DO LICITANTE/PARTICIPANTE DO LEILÃO

9.1 - Na participação no leilão, o licitante/participante obriga-se a não adotar comportamentos que infrinjam a ordem jurídica vigente ou que lesem interesses ou posições juridicamente protegidas, bem como, ainda, a não perturbar ou degradar a qualidade do serviço;

9.2 - O licitante/participante do leilão, compromete-se a observar todos os procedimentos indicados pela **EXCLUSIVAGORA®** para a correta participação do leilão e a pautar a sua atuação por elevados padrões de seriedade, prestando, apenas, informações verdadeiras e atualizadas;

9.3 - É vedada a participação no leilão ao licitante/participante que aja com intuítos meramente especulativos e com o objetivo de promover o aumento ou a diminuição do preço do(s) lote(s)/bem(ens) leiloados, quer pela realização de ofertas de compra e/ou de venda que não queira honrar, quer pelo estímulo ou instigação que a execução dessas mesmas ofertas sirvam para manipular o processo de realização dos leilões ou influenciar o comportamento dos demais licitantes/participantes do leilão;

9.4 - O licitante/participante do leilão assume, integralmente, a responsabilidade pelo cumprimento das licitações realizadas, sobretudo o compromisso em adquirir o(s) lote(s)/bem(s) pelo(s) valor(es) que ofereceu/licitou, e da respetiva legislação aplicável;

10 – RESPONSABILIDADE DO ARREMATANTE/COMPRADOR

10.1 - BENS IMÓVEIS

- a) É da exclusiva responsabilidade do proponente/promitente-comprador o licenciamento do imóvel objeto de venda, caso seja imprescindível para a sua transmissão por causa imputável ao adquirente, nomeadamente por recurso a financiamento bancário, não se responsabilizando a Massa Insolvente pelos seus encargos. A escritura pública de compra e venda/DPA será outorgada, independentemente da existência, ou não, de licença de utilização e/ou de certificado energético e/ou ficha técnica, ou BUPI, visto que, ao abrigo da lei, o(a) Administrador(a) Judicial encontra-se dispensado de apresentar tais documentos, e que não inviabiliza a concretização do ato;
- b) Na eventualidade de existir o recurso ao financiamento/crédito bancário, terá o proponente/promitente-comprador de informar, previamente, a **EXCLUSIVAGORA®** dessa carência, sabendo de antemão que terá de suportar os encargos relacionados com obtenção de toda a documentação exigida pela entidade bancária e sobre a qual o(a) Administrador(a) Judicial esteja dispensado de apresentar, nomeadamente a referida na alínea anterior;

10.2 - BENS MÓVEIS

- a) O proponente/promitente-comprador do leilão, após a confirmação dos pagamentos necessários e a emissão do Título de Adjudicação, assume o encargo e a obrigatoriedade de efetuar a remoção/levantamento do(s) lote(s)/bem(ens) adquirido(s), no(s) local(ais) onde este(s) se encontra(m), sendo-lhe concedido o prazo máximo de 10 (dez) dias, a contar dessa data, exceto se outro prazo for acordado com a indispensável anuência do(a) Administrador(a) Judicial;
- b) O não cumprimento do prazo fixado para a remoção/levantamento do(s) lote(s)/bem(ens) determina a reversão do(s) lote(s)/bem(ens), ou de parte dos bens que integrem o(s) lote(s), não removido(s)/levantado(s) e, conseqüente, regresso ao património da Massa Insolvente, com perda da totalidade do preço pago pelo(s) bem(ens) e sem direito a qualquer indemnização;
- c) No decurso da remoção/levantamento do(s) lote(s)/bem(ens), o serviço de guarda e vigilância do(s) lote(s)/bem(ens) e/ou das instalações fica a cargo, e é da exclusiva responsabilidade, do proponente/promitente-comprador, com o acompanhamento da encarregada de venda **EXCLUSIVAGORA**®;
- d) O proponente/promitente-comprador obriga-se a proceder, unicamente, à remoção/levantamento do(s) lote(s)/bem(ens) constante(s) da relação entregue, e, igualmente, a não provocar qualquer dano nas instalações, assumindo inteira responsabilidade pelos eventuais estragos causados no edifício, nomeadamente nas divisórias, na iluminação, nos cabos e quadros elétricos, entre outros;
- e) O proponente/promitente-comprador terá de manter toda a documentação existente nas instalações, e que não seja referente ao(s) lote(s)/bem(ens), intacta;
- f) - É da exclusiva responsabilidade do proponente/promitente-comprador a assunção de todos os custos inerentes à aquisição, nomeadamente os impostos aplicáveis;

11 – RESPONSABILIDADE DA EXCLUSIVAGORA®

11.1 - É da responsabilidade da **EXCLUSIVAGORA**® a colocação de bens em leilão, tal como a informação inserida, e assegurar o seu funcionamento, garantindo a confidencialidade da identificação dos licitantes/participantes;

11.2 - A **EXCLUSIVAGORA**® não se responsabiliza pelos prejuízos/danos que advenham de falhas ou deficiências provocadas por eventos imprevisíveis e insuperáveis, alheios à sua vontade ou controlo, que a impeçam, total ou parcialmente, definitiva ou temporariamente, de cumprir obrigações emergentes do contrato e/ou que resultem do incumprimento, mora ou cumprimento defeituoso que não sejam imputáveis, a título de dolo ou de culpa grave, à leiloeira ou seus representantes, agentes, auxiliares ou quaisquer outras pessoas que esta utilize para cumprimento das obrigações;

11.3 - Face à dificuldade da confirmação da identidade dos licitantes/participantes, são da sua exclusiva responsabilidade as declarações que prestam, designadamente quanto à identificação do seu ou seus representados, qualidade e poderes;

11.4 - A **EXCLUSIVAGORA**® reserva-se ao direito de não adjudicar, caso os valores apresentados sejam considerados insuficientes; de cancelar ou suspender as vendas quando ocorram de forma irregular; de exigir, se julgar necessário, que os pagamentos sejam feitos através de cheque bancário ou visado e de considerar sem efeito as arrematações que não forem sinalizadas nos termos do disposto nas presentes Condições Gerais de Venda;

11.5 - A **EXCLUSIVAGORA**® declina toda e qualquer responsabilidade pela autenticidade das marcas dos produtos/bens que se encontram em venda;

12 – DADOS PESSOAIS – Regulamento Geral sobre a Proteção de Dados (RGPD)

12.1 - A **EXCLUSIVAGORA**® recolherá e procederá ao tratamento informático dos dados pessoais do licitante/participante do leilão, inserindo-os numa base de dados apropriada e pela qual assume responsabilidade;

12.2 - Os dados pessoais fornecidos pelo licitante/participante do leilão serão utilizados, exclusivamente, para fins ligados à execução do respetivo contrato, tal como, se o licitante/participante autorizar, para as atividades de informação e marketing da **EXCLUSIVAGORA**®;

12.3 - O licitante/participante do leilão compromete-se a fornecer e manter atualizados e fidedignos os seus dados pessoais. Os dados pessoais respeitantes ao quadro de preenchimento obrigatório do formulário de inscrição que se venham a apurar como sendo incorretos e/ou incompletos, constituem motivo para a imediata suspensão ou cessação da participação do licitante/participante no leilão, bem como para a resolução do respetivo contrato;

13 – NOTIFICAÇÕES

13.1 - O licitante/participante do leilão concorda em receber as notificações relacionadas com o leilão, incluindo eventuais alterações às presentes Condições Gerais de Venda, na caixa de email que está associado ao seu registo;

14 – LEGISLAÇÃO E FORO APLICÁVEL

14.1 - A venda é efetuada nos termos do disposto no art.º 834 do Código do Processo Civil;

14.2 - A **EXCLUSIVAGORA**® está devidamente acreditada pelo Dec. Lei n.º 155/2015, de 10 de agosto, e é portadora de seguro de responsabilidade civil no valor de € 200.000,00 com a Apólice n.º 2528628 - HISCOX, S.A., Sucursal em Portugal;

14.3 - Nos termos do disposto no art.º 825 n.º 1, alínea c), do Código do Processo Civil, a falta de depósito do preço pode levar ao arresto em bens suficientes para garantir o valor em falta, acrescido das custas e despesas, sem prejuízo de *PROCEDIMENTO CRIMINAL*, o qual será, simultaneamente, executado no próprio processo para pagamento dos referidos montantes;

14.4 - Para todas as questões não reguladas expressamente nas presentes Condições Gerais de Venda aplicar-se-á a Lei Portuguesa.

A **EXCLUSIVAGORA**®



**Travessa Sílvia Cardoso, nº 8, Loja 122,
Paços Shopping, 4590-505 Paços de Ferreira**



914 552 152 / 911 993 749 / 913 314 178



Exclusivagora Leiloeira



www.exclusivagora.com

